



La lección de Medicina...

DIEZ RESPUESTAS PUNTUALES SOBRE NEUMONÍA ADQUIRIDA EN LA COMUNIDAD EN ADULTOS

José G. Bustillo P.^{§§§}



http://upload.wikimedia.org/wikipedia/commons/thumb/4/44/XR_chest_-_pneumonia_with_abscess_and_caverns_-_d0.jpg/200px-XR_chest_-_pneumonia_with_abscess_and_caverns_-_d0.jpg

1. ¿En qué consiste la NAC?

La neumonía es una inflamación del parénquima pulmonar desencadenada por diversas especies bacterianas, virus, hongos y parásitos, que se manifiesta por fiebre, tos, estertores y opacidades en la radiografía de tórax. En nuestro país constituye la sexta causa de muerte y la primera por infección.

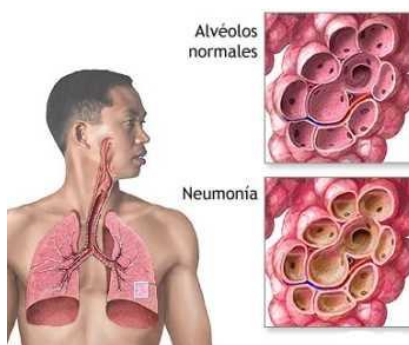

Alvéolos normales

Neumonía

<http://todo-en-salud.com/wp-content/uploads/2010/09/Neumon%C3%ADa%20adquirida%20en%20la%20comunidad.jpg>

Para catalogarla como “adquirida en la comunidad” (NAC), debe ocurrir en pacientes no hospitalizados o en aquellos hospitalizados que desarrollan manifestaciones dentro de las primeras 48 horas del ingreso (*Guías de Neumonía de la Asociación Colombiana de Neumología y Cirugía de Tórax – ACNCT*).

§§§ Médico Neumólogo – jose.bustillo@juanncorpas.edu.co.



Neumonía Adquirida en la Comunidad - NAC- Aspectos clave.

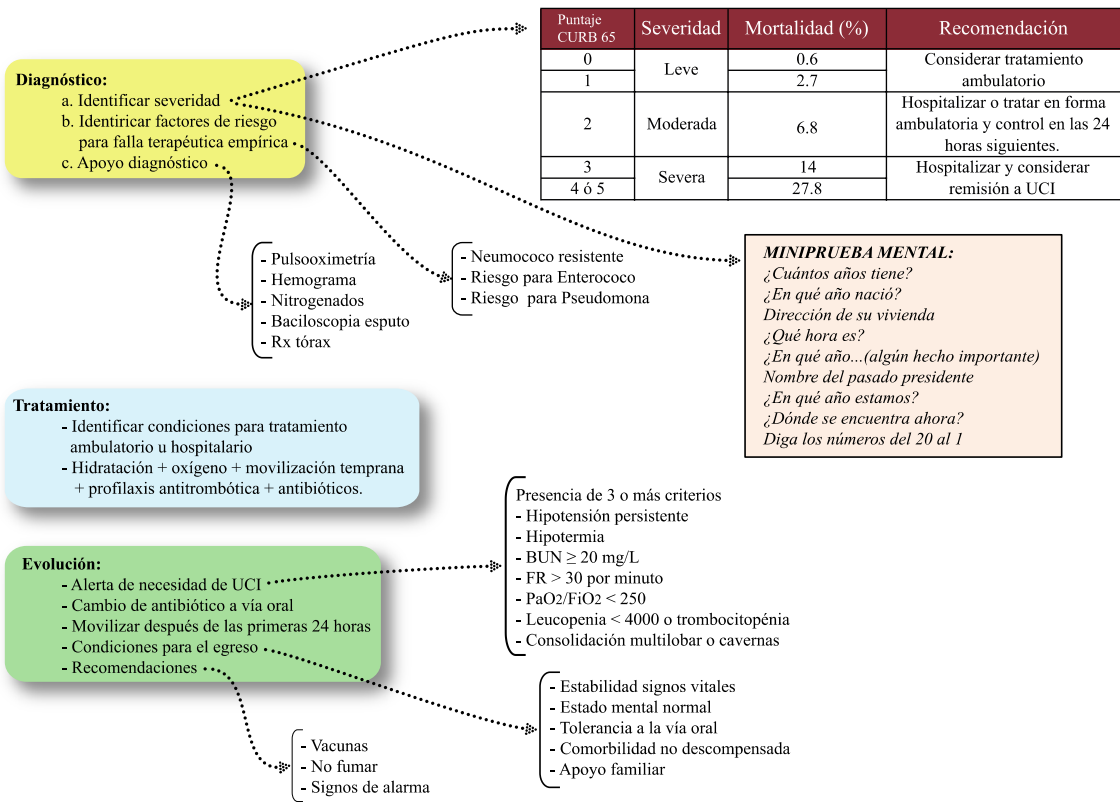

2. ¿Cómo se llega al diagnóstico de NAC?

Por criterios clínicos y radiológicos.

La presencia de **fiebre, taquicardia, taquipnea, tos de reciente aparición** (con o sin producción de esputo purulento o hemoptoico), **estertores inspiratorios y dolor torácico**, son los datos clínicos más prevalentes y de fácil identificación en la anamnesis y examen físico (44, 45, 46). La sensibilidad y especificidad para el diagnóstico de neumonía basado en la presencia conjunta de fiebre, tos y estertores inspiratorios es de 91.7 % y 92.7 % respectivamente (47).



A todo paciente con sospecha de NAC se le debe realizar una radiografía de tórax, tanto para confirmar el diagnóstico como para descartar la existencia de complicaciones. (II A).

Las complicaciones asociadas pueden adoptar la forma de derrame pleural, falla respiratoria, sepsis y shock séptico.

3. ¿Qué se recomienda una vez comprobada la NAC?

Se recomienda establecer su severidad clínica mediante cualquiera de las escalas disponibles.

Criterios CURB-65 (British Thoracic Society)

Variable Clínica		Puntos
Confusión	(C)	1
Urea > 42 mg/dL	(U)	1
FR > 30 / min	(R)	1
TAS < 90 mmHg		
TAD < 60 mmHg	(B)	1
Edad > 65 años		1

<p>Grupo 1 (0-1 pts) Bajo riesgo. Candidatos a tratamiento ambulatorio.</p>	<p>Grupo 2 (2 pts) Riesgo intermedio. Se debería hospitalizar.</p>	<p>Grupo 3 (3 o + pts) Alto riesgo. Se debería internar en UCI.</p>
--	---	--

<http://image.slidesharecdn.com/nac-2013-140617190805-phpapp02/95/neumonia-adquirida-en-la-comunidad-21-638.jpg?cb=1403032194>

La aplicación de la Escala CURB-65 no solo permite establecer la severidad clínica de la neumonía sino también apoyar la escogencia del antibiótico, aproximarse a un pronóstico y apoyar la decisión del lugar del tratamiento: Ambulatorio u hospitalario y en este último caso, en pisos o en UCI (Nivel de evidencia II – Grado de recomendación A) (14, 15, 16). El acrónimo CURB 65 deriva de las iniciales de las siguientes palabras:

- Confusión** (Figura 1) El acierto en la respuesta a cada parámetro da una puntuación de 1, el puntaje ≤ 8 implica alteración.
- Urea (BUN)** > 19 mg por dL
- Respiración** > 30/min.
- Blood pressure (PAS < 90 mm Hg PAD < 60 mm Hg).**
- 65 años de edad y mayores (17,24).**

En la escala de severidad **CURB-65**, (Figura 1) a cada parámetro se le asigna una puntuación de **0** o **1** según si está ausente o presente; la puntuación total va de 0 a 5 y según ella, la NAC se estratifica en tres grupos: leve, moderada y severa. NAC severa se define por un puntaje mayor a 2.



Hospitalizar

Las siguientes condiciones también determinan hospitalización en pacientes con NAC:

1. Incapacidad de autocuidado y carencia de soporte familiar.
2. Enfermedades concomitantes como diabetes, nefropatía o hepatopatía crónicas, abuso de alcohol, falla cardíaca, EPOC, neoplasias, desnutrición, ECV y asplenia.
3. Evidencia de sepsis, acidemia metabólica, CID, leucocitos < 4000 o > 30.000 .
4. Presencia de NAC severa. Este diagnóstico se establece con una sensibilidad del 78 % y especificidad del 94 % si están presentes dos de los siguientes tres criterios menores: Presión sistólica < 90 (a pesar de la reanimación hidroelectrolítica apropiada), $PaO_2/FiO_2 < 250$ y compromiso multilobar, o si está presente uno de los dos siguientes criterios mayores: Necesidad de ventilación mecánica o shock. La presencia de confusión, alcoholismo activo, hepatopatía crónica, asplenia, leucopenia y cavitaciones pueden indicar manejo en UCI.

4. ¿Cuáles son los gérmenes causantes de NAC?

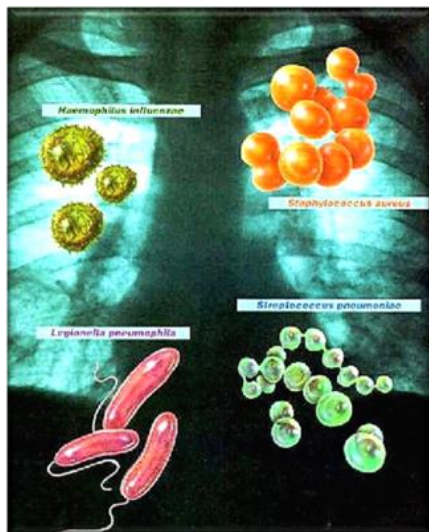

<http://www.monografias.com/trabajos94/neumonia-adquirida-comunidad-nac/image004.png>

El *S. pneumoniae* sigue siendo el germen más frecuente implicado en la génesis de la NAC y es probable que responda por el 40 % que aún no tienen causa microbiológica aparente.

Los gérmenes causantes de la NAC solo se logran identificar en 30-40 % de los casos, pudiendo alcanzarse un 60% al implementar los métodos convencionales (Gram y cultivo, hemocultivos) con los no rutinarios (serología para Virus, *M. pneumoniae*, *Chlamydia spp*, y *Legionella spp*, además de detección de antígenos para virus y detección de ag urinario para *S. pneumoniae*, y *L. pneumophila*).

La prevalencia de los gérmenes en cada serie varía de acuerdo a los métodos diagnósticos utilizados y a otros factores como edad, factores de riesgo (tabaquismo, alcoholismo, uso de drogas inhaladas, indigencia, residencia en hogares geriátricos), comorbilidad (EPOC, ICC, IRC, diabetes, neoplasias, ECV, bronquiectasias), uso previo de antimicrobianos y condiciones sociodemográficas.



Caracterización clínica y etiológica de la NAC que requiere hospitalización. Valle de Aburrá 2005-2006

Vélez LA, Rueda ZV, Aguilar YA, Ortega H, González G, Arroyave M, Correa LT, Rojas EM, Montúfar F, Betancur CA, Upegui JJ, Medina LA, Bedoya F, Tobón R.

Grupo Investigador de Problemas en Enfermedades Infecciosas (GRIFE) Grupo de Epidemiología

Estudio cofinanciado Universidad de Antioquia - Colsencias. Código: 1115-04-15489

http://images.slideplayer.es/1/21624/slides/slide_11.jpg

En el trabajo multicéntrico de Vélez y cols, (NAC en el Valle de Aburrá), uno de los trabajos con mayor número de pacientes incluidos, se pudo determinar etiología en 66 % de los casos. Los gérmenes más frecuentes fueron: *S. pneumoniae* 27,6 %, *M. pneumoniae* 13,8 %, *Influenza A/B* 10 %, *C. pneumoniae* 8,7 %, *Adenovirus* 7,1 %, *C. burnetii* 5.8 %, Virus Sincitial Respiratorio (VSR) 4,5 %, bacilos gram negativos entéricos (*Enterobacteriaceae*) 3,5 %, *M. tuberculosis* 2,9 %, *S.*, *L. pneumophila* 2 % y *aureus* 2,6 %. Podemos apreciar que si bien *S. pneumoniae* continúa siendo el principal agente etiológico, existe también evidencia de infecciones por atípicos, virus respiratorios, Bacilos Gram Negativos entéricos y *S. aureus*. La etiología mixta fue identificada en 22 % de los casos, sin que hasta el momento se haya estudiado la implicación que ello representa para nuestros pacientes (ACNCT).

5. ¿Qué otros estudios paraclínicos adicionales a una radiografía de tórax, SAO2, cuadro hemático, nitrogenados y Bk seriado de esputo, pueden ser necesarios en presencia de NAC?

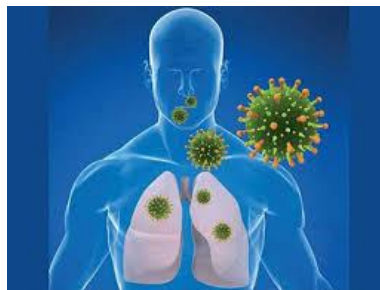

https://encrypted-tbn2.gstatic.com/images?q=tbn:ANd9GcT6CZ4F0japx2asrmEph-yq-VYw_Ow4MkhxtrbrxGYmddq

La justificación más clara para pruebas diagnósticas adicionales se encuentra en el paciente críticamente enfermo o con neumonía severa y criterios de hospitalización en UCI. En estos casos el hemocultivo y la obtención de secreciones para gram y cultivo pueden representar beneficio (56, 57, 58).

Aunque la radiografía no tiene poder para discriminar entre neumonía y otras opacidades alveolares o intersticiales no infecciosas, aporta información sobre la localización y extensión del proceso neumónico, identifica la presencia de derrame pleural o cavitación y sirve de base para evaluar la progresión o la resolución de la enfermedad, todo ello sin desconocer que pequeñas opacidades

pueden no ser identificables y que la ausencia de anormalidad en la radiografía no elimina la posibilidad de neumonía (13, 48, 49, 50).

Son recomendaciones de las ACNCT al respecto:

Para pacientes del grupo I (ambulatorios)

A menos que haya situaciones epidemiológicas concretas o de otro orden, no se requieren exámenes adicionales a un hemograma y a una radiografía de tórax.

Para pacientes del grupo II, además de las ayudas diagnósticas ya citadas, se recomienda:



1. ASEPSIA DE LOS FRASCOS
- Alcohol 70° o Povidona yodada
- Dejar secar

2. ASEPSIA DE LA PIEL
- Elegir la vena: vía periférica
- Alcohol 70° + Povidona yodada
- Dejar secar
NO VOLVER A PALPAR DESPUÉS DE DESINFECTAR

3. VENOPUNCIÓN:
- Extracción de 10 mL de sangre
No extraer a través de catéter*

4. INOCULACIÓN DE LOS FRASCOS: Repartir los 10 ml. en los dos frascos
Si tiene Tto. antibiótico:  Si no tiene Tto. antibiótico: 

5. EXTRACCIÓN SERIADA DE LOS HEMOCULTIVOS
1° extracción → 30 min → 2° extracción → 30 min → 3° extracción
SIEMPRE SITIOS DIFERENTES DE VENOPUNCIÓN

6. ROTULAR LOS FRASCOS
- Nombre paciente
- N° extracción o vía
- Dejar libre el código de barras
- No cubrir los tapones

* Solo extraer a través de catéter en sospecha de bacteriemia asociada a catéter junto con extracción por vía periférica, señalizándolo en la botella

ENVIAR A MICROBIOLOGÍA INMEDIATAMENTE: SI ENVÍO POR TUBO NEUMÁTICO PROTEGER SIEMPRE CON ALMOHADILLADO (TUBOS 103 Ó 538)

PARA MÁS INFORMACIÓN: 

<http://proantibioticos.files.wordpress.com/2011/12/hemocultivos.jpg?w=630&h=417>

Dos juegos de hemocultivos (2 frascos por juego) en pacientes con alcoholismo activo, enfermedad hepática crónica, asplenia, leucopenia, neumonía necrosante, influenza previa o derrame pleural; no es necesario dejar tiempo entre cada juego ni se requiere episodio febril concomitante para su realización.



Tinción de Gram y cultivo de esputo (56, 57, 58).

- Estudio para virus en secreciones respiratorias según recomendaciones epidemiológicas de entes reguladores (Influenza).
- Toracentesis en caso de derrame, con citoquímico, ADA, pH y coloraciones rutinarias.



Para pacientes del grupo **III** la ACNCT recomienda:

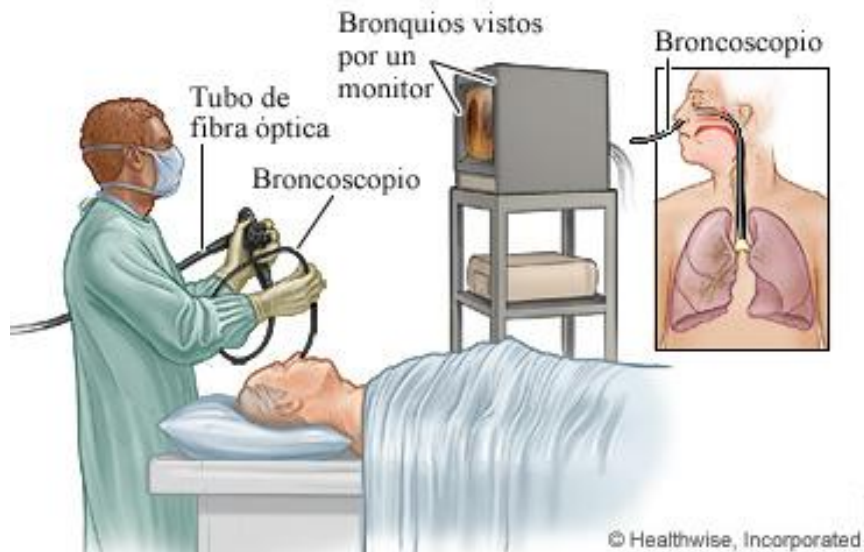

https://espanol.kaiserpermanente.org/static/health-encyclopedia/es-us/pi/media/medical/hw/s_h9991535_001_pi.jpg

- Broncoscopia para muestra de secreciones de vía aérea inferior, con cultivo cuantitativo.
- Pruebas serológicas en fase inicial y en seguimiento (2 a 4 semanas) para atípicos (*M. pneumoniae*, *Legionella spp* y *C. Pneumoniae*), junto con antígeno urinario para *Legionella spp* y para *S. pneumoniae* (III).

En pacientes con mala evolución o sospecha clínico-epidemiológica, se recomienda investigar: Virus respiratorios (*influenza*, *sincitial respiratorio*, *parainfluenza* y *adenovirus*), *C. burnetii*, *C. psittaci* y *P. jirovecii* (IIA).

Un cuestionamiento

Cabe preguntarnos si aparte de estudios con fines epidemiológicos, tiene utilidad la solicitud de paraclínicos en búsqueda de virus y atípicos en pacientes con NAC. En nuestra opinión sería deseable, después de establecida la severidad, identificar el germen causal e iniciar tratamiento. La pregunta sería: Si se identifica el virus, ¿cambiaría eso el curso de la enfermedad? La otra pregunta: Si a los pacientes con NAC severa ya de antemano les administramos macrólidos, para efectos prácticos, ¿qué objeto tiene entonces tratar de establecer la etiología? Una respetuosa propuesta desde estas líneas sería que la ACNCT liderara con sus diversos capítulos, una investigación unificada metodológicamente que permitiera establecer incidencia de atípicos y virus en las diversas regiones del país, así como su impacto en la evolución y respuesta al tratamiento, en el paciente con NAC.



6. ¿Qué medidas son fundamentales en el tratamiento?

El tratamiento consta de dos partes:



<http://www.consejosdetofarmaceutico.com/wp-content/uploads/2015/02/neumonia-300x229.jpg>

a. Medidas generales.

- **Oxígeno.** Asegurar saturación de oxígeno superior a 90 %. La vía y concentración para suministro de oxígeno suplementario está determinado por la condición de cada paciente. (Nivel de evidencia II – Grado de recomendación B) (6).
- **Profilaxis antitrombótica venosa** según guías disponibles.
- **Hidratación** Asegurar condición de equilibrio hidroelectrolítico (Nivel de evidencia III – Grado de recomendación B).
- **Movilización después de 24 horas.** La movilización (traslado de la cama a una silla durante 20 minutos luego de las primeras 24 horas de hospitalización y con incrementos progresivos en los días subsiguientes), ha demostrado reducción de la estancia hospitalaria sin incrementar el riesgo de resultados adversos (Nivel de evidencia II – Grado de recomendación A) (22).
- **Monitoría hemodinámica y respiratoria, no invasiva** identificar y registrar: estado de conciencia - temperatura- frecuencia cardiaca - frecuencia respiratoria, tensión arterial - oximetría de pulso. Estos datos se toman, registran y analizan al ingreso y, sistemáticamente, cada 4 horas. El intervalo de su registro es modificable según la respuesta clínica.

Verificar condiciones clínicas mínimas para determinar el egreso y para recomendar los días y vía de administración de antibiótico (Nivel de evidencia II – Grado de recomendación B) (35, 36, 37, 38).

- Manejo de comorbilidades si las hubiere.

- b. Administración de antibióticos.** Se define de acuerdo a severidad, epidemiología local y regional, riesgos asociados para falla terapéutica y lugar apropiado para realizar el tratamiento. Se recomienda iniciar dentro de las primeras cuatro a seis horas del ingreso o una hora después del mismo en casos de neumonía grave. Otras guías recomiendan Iniciar dentro de las primeras 8 horas posteriores al diagnóstico. (Nivel de evidencia II – Grado de recomendación B) (23, 25, 26, 27, 28, 29, 30, 31, 51).



A continuación, se muestra al lector el esquema basado en las Guías de NAC de la Clínica Corpas y como otra alternativa, el esquema propuesto por la ACNCT.

ESQUEMA DE TRATAMIENTO BASADO EN LAS GUÍAS INSTITUCIONALES DE LA CLÍNICA CORPAS

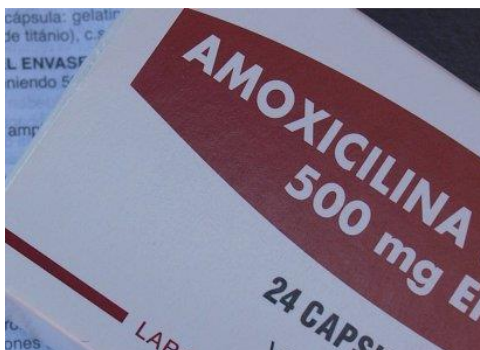

http://azu1.facilísimo.com/ima/i/3/8/31/412_79215_4485685_770726.jpg

Tratamiento Grupo I (extrahospitalario)

Primera opción. Amoxicilina 500 miligramos tres veces al día, por 5-7 días* (Nivel de evidencia I – Grado de recomendación A).

Alternativa. Claritromicina 500 miligramos dos veces al día, por 5-7 días* (Nivel de evidencia II – Grado de recomendación B) o Doxicilina 200 miligramos dosis inicial y luego 100 miligramos día por 5 -7 días*. (Nivel de evidencia III–Grado de recomendación B).

Tratamiento Grupo II (hospitalizado en salas)

Primera opción. Amoxicilina/clavulanato, 875 /125 miligramos tres veces día por 5-7 días* (Nivel de evidencia I – Grado de recomendación A)

Ampicilina/sulbactam 1,5 gramos tres veces por día iv 5-7 días Nivel de evidencia I – Grado de recomendación A)

Alternativa. Ceftriaxona, 1g diario intravenoso 5-7 días Levofloxacin, 750 mg diarios vía oral 5-7 días Moxifloxacin, 400 mg diarios vía oral 5-7 días (Nivel de evidencia I – Grado de recomendación A)

Tratamiento Grupo III (hospitalizado en UCI)

Primera opción. Amoxicilina 500 miligramos cuatro veces al día junto con claritromicina 500 miligramos dos veces al día; ambos por 7-10 días (Nivel de evidencia I – Grado de recomendación A).

Si la vía oral no es posible:

Amoxicilina/clavulanato, 1000 /200 miligramos cuatro veces día junto con claritromicina 500 miligramos dos veces al día; ambos por 7-10 días, iv por 7-10 días (Nivel de evidencia I – Grado de recomendación A) o...

Ampicilina/sulbactam 1,5 gramos cuatro veces por día junto con claritromicina 500 miligramos dos veces al día; ambos por 7-10 días, iv por 7-10 días. (Nivel de evidencia I - Grado de recomendación A)



Alternativa. Ceftriaxona, 1 gramo al día más claritromicina 500 miligramos dos veces al día; ambos por 7-10 días iv. (Nivel de evidencia II – Grado de recomendación B)
(Nivel de evidencia I – Grado de recomendación A), o...

Piperacilina/tazobactam 4,5 gramos tres veces al día junto con amikacina 15 miligramos/kg/día junto con levofloxacina 750 miligramos al día iv, 7-10 día. (Nivel de evidencia I – Grado de recomendación A).

Alternativa. Ceftazidime, 2 gramos tres veces al día junto con amikacina 15 mg/kg/día junto con levofloxacina 750 miligramos al día iv, 7-10 días (Nivel de evidencia II – Grado de recomendación B) (si no está disponible levofloxacina se puede administrar ciprofloxacina 400 mg tres veces por día iv).

Uso de antivirales-ACNCT



https://badmanbarcelona.files.wordpress.com/2010/01/foto-caja-y-bllister__oseltamivir3-badman.jpg

Las recomendaciones actuales en Colombia indican el uso de oseltamivir en todos los pacientes con diagnóstico de neumonía grave adquirida en la comunidad. La recomendación del uso de antivirales debe ir en conjunto con la alerta epidemiológica realizada por las autoridades de salud.

ESQUEMA DE TRATAMIENTO BASADO EN LAS GUÍAS DE LA ACNCT

Grupo I: puntaje entre 0 y 1 en la escala CRB-65 o CURB-65.

a) Sano sin factores de riesgo:

Tratamiento ambulatorio

Primera línea (evidencia IA):

- Amoxicilina, 1 g por vía oral, cada 8h, o claritromicina, 500 mg por vía oral, cada 12 horas, o azitromicina, 500 mg diarios, por vía oral.

Alternativas:

- Doxiciclina, 100 mg por vía oral, cada 12 horas (evidencia IIB).
- En casos de alergia a las penicilinas, intolerancia a los macrólidos o a las tetraciclinas se debe considerar moxifloxacina, 400 mg al día por vía oral, o levofloxacina, 750mg/día por vía oral (evidencia IA).



b) Con factores de riesgo o enfermedades concomitantes:

Duración del tratamiento. En términos generales está entre cinco a siete días. *Mycoplasma*, *Legionella* y *Chlamydia* pueden requerir 10-14 días. En NAC por *S. aureus*, la terapia puede extenderse según la respuesta y presencia de complicaciones, a 14-21 días. Cuando se utilice azitromicina, el tratamiento debe ser por tres a cinco días.

Tratamiento ambulatorio

Primera línea (evidencia IA):

- Amoxicilina-ácido clavulánico, 1 g por vía oral, cada 12 horas, asociado a claritromicina, 500 mg por vía oral, cada 12 horas o azitromicina 500 mg diarios vía oral.

Alternativa:

- Cefuroxima, 500 mg por vía oral, cada 12 horas, asociado a claritromicina, 500 mg por vía oral, cada 12 horas (evidencia IA).
- En caso de alergia a las penicilinas o intolerancia a los macrólidos, fluroroquinolonas: moxifloxacina, 400 mg al día por vía oral, o levofloxacina, 750 mg al día por vía oral (evidencia IA).

Grupo II: puntaje de 2 en la escala CRB-65 o CURB-65.

a) Sin factores de riesgo y sin enfermedades concomitantes.

Hospitalización en sala general (Fuera de la unidad de cuidados intensivos)



http://www.diariolaprovinciasj.com/u/fotografias/m/2014/11/4/620d0-37029_37047_26.jpg

Primera línea: betalactámico más macrólido (evidencia IA):

- Penicilina cristalina, 2 millones de unidades, intravenosos cada 4 horas, más claritromicina, 500 mg intravenosos cada 12 horas.

Alternativas:

- Ampicilina, 2 g intravenosos cada 4 horas más claritromicina, 500 mg intravenosos cada 12 horas (evidencia IIB).
- En pacientes alérgicos a las penicilinas (evidencia IA): Quinolona 'respiratoria', intravenosa: moxifloxacina, 400 mg diarios, intravenosos, o levofloxacina, 500 mg diarios, intravenosos.



b) Con factores de riesgo o enfermedades concomitantes.

**Hospitalización en sala general
(Fuera de la unidad de cuidados intensivos)**

Primera línea (evidencia IA):

- Ampicilina-sulbactam, 3 g intravenosos cada 6 horas, más claritromicina, 500 mg intravenosos cada 12 horas.

Alternativa (evidencia IIA):

- Cefuroxima, 750 mg intravenosos cada 8 h más claritromicina 500 mg intravenosos cada 12 horas.
- En pacientes alérgicos a las penicilinas (evidencia IA):
 - Quinolona "respiratoria", intravenosa: moxifloxacina, 400 mg diarios, intravenosos.
 - Levofloxacina 500 mg diarios IV.

c) Con factores de riesgo para neumococo resistente a la penicilina.

**Hospitalización en sala general
(Fuera de la unidad de cuidados intensivos)**

En caso de sospecha de neumococo resistente a la penicilina (evidencia IA):

- Ceftriaxona, 2 g diarios, intravenosos, más claritromicina, 500 mg intravenosos cada 12 horas.
- En pacientes alérgicos a las penicilinas:
 - Quinolona "respiratoria", intravenosa: moxifloxacina, 400 mg diarios, intravenosos, o levofloxacina, 500 mg diarios, intravenosos.

d) Hospitalización por razones socioeconómicas.

**Hospitalización en sala general
(Fuera de la unidad de cuidados intensivos)**

Tratamiento igual al del grupo IA

Grupo III: puntaje de tres o más en CRB-65 O CURB-65 MÁS CRITERIOS ats/IDSA para ingreso a la unidad de cuidados intensivos (neumonía grave adquirida en la comunidad).

a) Sin factores de riesgo para P. aeruginosa.



Hospitalización en la unidad de cuidados intensivos



http://www.edicionelemedica.com.ar/revista/edicionelemedica.com.ar/storage/imagenes/actualidad/ultima_noticia/new_article2/unidad_de_cuidados_intensivos_foto_medicosdeelsalvador.com/60089-1-esj-AR/unidad_de_cuidados_intensivos_Foto_medicosdeelsalvador.com_xlarge.jpg

Primera línea:

- Ampicilina-sulbactam, 3 g intravenosos cada 6 horas, más claritromicina, 500 mg intravenosos cada 12 horas, más oseltamivir más vancomicina o linezolid.

Alternativas:

- Cefuroxima, 750 mg intravenosos, cada 8 h, más claritromicina, 500 mg intravenosos cada 12 h, más oseltamivir, 75 mg cada 12 horas más vancomicina o linezolid.

En pacientes alérgicos a la penicilina usar: fluoroquinolona moxifloxacina, 400 mg diarios intravenosos, o levofloxacina, 500 mg diarios intravenosos, más oseltamivir, 75 mg cada 12 horas más vancomicina o linezolid.

b) Con factores de riesgo o para *P. aeruginosa*.

Hospitalización en la unidad de cuidados intensivos

Primera línea:

- Piperacilina-tazobactam, 4,5 g intravenosos cada 6 horas, más claritromicina, 500 intravenosos cada 12 horas, más oseltamivir, 75 mg cada 12 horas.

Alternativa:

- Cefepima, 2 g intravenosos cada 8 h, más claritromicina 500 mg intravenosos cada 12 horas, más oseltamivir, 75 mg cada 12 horas.

c) Con factores de riesgo.

S. aureus resistente a la meticilina.

Hospitalización en sala general (Fuera de la unidad de cuidados intensivos)

Primera línea:

- Ampicilina-sulbactam, 3 g intravenosos cada seis horas, más claritromicina, 500 mg intravenosos cada 12 horas, más vancomicina (dosis de carga: 25 mg/kg y luego 15 mg/kg/12h) o linezolid, 600 mg intravenosos cada 12 horas más oseltamivir, 75 mg cada 12 horas.

Alternativa:

- Piperacilina-tazobactam, 4,5 g intravenosos cada seis horas, más claritromicina, 500 mg intravenosos cada 12 horas, más linezolid o vancomicina, más oseltamivir, 75 mg cada 12 horas.
- Cefepima, 2 g cada ocho horas, más claritromicina, 500 mg intravenosos cada 12 horas, más vancomicina o linezolid más oseltamivir, 75 mg cada 12 horas.



7. ¿Debería el tratamiento empírico incluir antibióticos para atípicos en todos los pacientes hospitalizados con NAC?

Para efectos prácticos y con base en la información disponible, es procedente iniciar tratamiento empírico sin considerar incluir antibióticos para gérmenes atípicos, a menos que las condiciones clínicas específicas del caso orienten o apunten claramente a la participación de un germen atípico. Es relevante tener presentes los resultados de la revisión sistemática de Eliakim-Raz Noa y cols (23) que congrega 28 ensayos clínicos, con 5.939 pacientes asignados al azar a tratamiento con esquema antibiótico para gérmenes atípicos o esquema antibiótico sin incluir fármacos para estos últimos. No hubo diferencia significativa entre la mortalidad del brazo atípico y el brazo no atípico (RR 1,14; IC del 95 %: 0,84 a 1,55). En el grupo de pacientes tratados con esquema antibiótico que incluyó medicamentos para gérmenes atípicos se identificó una exigua tendencia a mejores resultados clínicos y ventaja significativa en la erradicación bacteriológica. Esta última ventaja no fue posible evidenciarla cuando se incluyeron para el análisis sólo estudios de alta calidad metodológica. No hubo diferencias entre los grupos en cuanto a la frecuencia de los eventos adversos. Así pues, con base en este estudio, no es recomendable apoyar la inclusión de antibióticos para gérmenes atípicos en el tratamiento empírico de la neumonía adquirida en comunidad.

Los macrólidos claritromicina y azitromicina, así como fluoroquinolonas, son opciones terapéuticas válidas; no obstante, no han demostrado mayor eficacia en comparación con amoxicilina para el tratamiento de neumonía comunitaria no complicada (29, 30). La ACNCT recomienda en la medida de lo posible, evitar la utilización empírica de quinolonas y cefalosporinas de tercera generación ya que este grupo de antibióticos está implicado en la aparición de resistencia. Además, el abuso de quinolonas puede causar resistencia a *M. tuberculosis*.

Si el paciente requiere tratamiento hospitalario la penicilina intravenosa puede ser una alternativa. Las penicilinas son extensamente utilizadas para tratar pacientes con NAC dada su seguridad y eficacia comprobada y economía y permanecen dentro de recomendaciones en guías de práctica en diferentes países. (3, 65).

8. Escogido el posible antibiótico, ¿qué o cuáles riesgos asociados a falla terapéutica empírica, se deben identificar?



http://www.cronica.com.mx/notas/nimágenes/25/1830bf132b_img.jpg

a. -NAC por *Streptococcus pneumoniae* resistente

La resistencia del *S. pneumoniae* a los antibióticos se asocia con edad mayor de 65 años, administración de beta-lactámicos en los últimos tres meses, inmunosupresión (ya sea como



resultado de una enfermedad o inducida por el tratamiento con corticosteroides), múltiples comorbilidades médicas, alcoholismo y la convivencia en hacinamiento (21, 59, 60).

b. -NAC por Enterococos gram negativos

Entre los factores de riesgo para considerar a los enterococos gram (-) como productores de la NAC, se cuentan la antibiotioterapia previa, enfermedad subyacente cardiopulmonar, residencia en un hogar de ancianos, y múltiples comorbilidades médicas.

c. -NAC por *P. aeruginosa*

Los factores de riesgo para *P. aeruginosa* consisten en enfermedad pulmonar estructural tales como bronquiectasias; administración de antibiótico de amplio espectro con duración de al menos siete días en el mes previo, corticosteroides (con al menos 10 mg de prednisona por día) y la mal nutrición (61), vivir en hogares comunitarios y el hacinamiento.

9. ¿Qué se puede destacar respecto a grupos especiales en NAC? (ACNCT)

NAC por neumococo

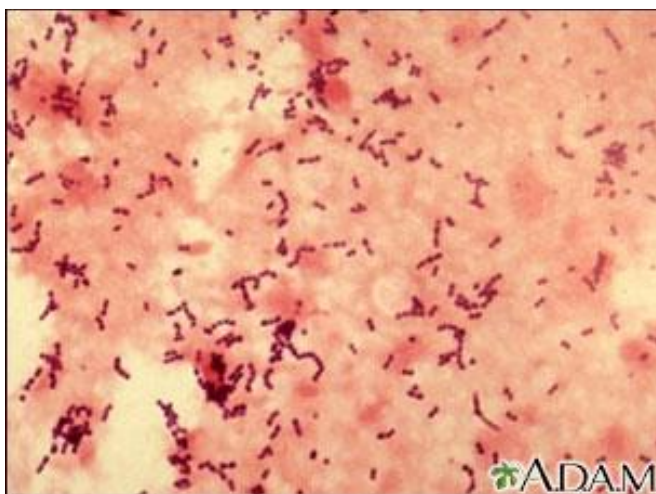

<http://www.nlm.nih.gov/medlineplus/spanish/ency/images/ency/fullsize/2928.jpg>

Aparte de las pruebas rutinarias, el diagnóstico de neumococo puede hacerse también por demostración de antígeno urinario. Esta prueba detecta el polisacárido C del neumococo, que se encuentra en la pared celular y es común a todos los serotipos. Es una prueba rápida con una sensibilidad que oscila entre 52-80 %, con un VPP de 50 % y VPN de 95 %. La sensibilidad aumenta en quienes presentan bacteremia, no han recibido antibiótico o tienen cultivo de esputo positivo.

La resistencia del *Streptococcus pneumoniae*: la única población en la que realmente se ha demostrado un alto impacto del neumococo resistente es en la población VIH con NAC y bacteremia asociada (61).



NAC por gérmenes atípicos



Caracterización clínica y etiológica de la NAC que requiere hospitalización. Valle de Aburrá 2005-2006

Vélez LA, Rueda ZV, Aguilar YA, Ortega H, González G, Arroyave
M, Correa LT, Rojas EM, Montúfar F, Betancur CA, Upegui JJ,
Medina LA, Bedoya F, Tobón R,

Grupo Investigador de Problemas en Enfermedades Infecciosas (GRIFE)
Grupo de Epidemiología

Estudio cofinanciado Universidad de Antioquia - Colciencias. Código: 1115.04.16488

Estudios multicéntricos locales en el valle de Aburrá, dan cuenta de la presencia de atípicos con porcentajes comprendidos entre 14-26,7 %

El excluir contacto con aves, gatos, ovejas o conejos, permite dejar a un lado las posibilidades de psitacosis (*Chlamydia psitacci*), fiebre Q (*Coxiella burnetii*) o tularemia (*Francisella tularensis*), para considerar como posible etiología a *M. pneumoniae*, *Chlamydophila pneumoniae* y *L. pneumophila*.

La exposición a fuentes de agua contaminadas en edificios, hoteles u hospitales con compromiso multisistémico grave, hace pensar en *L. pneumophila*), microorganismo que al parecer no se trasmite de persona a persona.

M. pneumoniae y *Chlamydophila pneumoniae* predominan en niños y adultos jóvenes y se transmiten de persona a persona, en entornos comunitarios cerrados (colegios, seminarios, batallones). La otitis, faringitis y eritema multiforme acompañan con cierta frecuencia a *M. pneumoniae*.

NAC por *Haemophilus influenzae*

Se ha descrito más frecuentemente en pacientes con EPOC grave o fumadores. La resistencia adquirida más relevante en esta especie es a las aminopenicilinas mediadas por betalactamasas, que se puede evitar por la combinación de un inhibidor de betalactamasas, como el ácido clavulánico y sulbactam a los betalactámicos. Este tipo de betalactamasas del *H. influenzae* no afecta la actividad de la cefalosporinos de segunda y tercera generación. Los macrolidos al igual que las quinolonas, tienen acción sobre este agente.

NAC por *Staphylococcus aureus*

Es una causa relativamente poco frecuente de neumonía, pero su relevancia ha aumentado debido a la aparición de cepas resistentes a la meticilina (SARM-AC), cuya frecuencia de infecciones es cada vez más frecuente en nuestro medio. Dada la gravedad del cuadro clínico, se debe considerar su diagnóstico diferencial en aquellos pacientes que ingresan al servicio de urgencias con neumonía grave.



NAC en mayores de 65 años



http://0.wp.com/medicinapreventiva/info/wp-content/uploads/2014/09/paciente_hospitalizado_neumonia.jpg?resize=350%2C200

Se considera causa frecuente de hospitalización y mortalidad. Un 10 % de ellos presenta complicaciones del orden de derrame, sepsis y atelectasias. Un 20 % son considerados como NAC grave que requiere tratamiento en UCI, de los cuales, un 30 % son sometidos a respiración mecánica asistida, con supervivencia hasta de 50 % en mayores de 90 años, resultado que apoya la medida. El grupo más afectado en NAC en mayores de 65, son los hombres entre 75-80 años. En los grupos de Neumonía severa y Neumonía en mayores de 65 años, después de *S. pneumoniae*, la etiología más frecuente está determinada por Bacilos Gram Negativos.

Como los ancianos tienen mayor número de episodios de broncoaspiración que los jóvenes, es importante también tener en cuenta a los anaerobios que colonizan la boca, como otra posible etiología (ACNCT).

NAC y embarazo



<http://static.consumer.es/revista/img/20110301/salud3.jpg>

Los cambios fisiológicos, inmunológicos y hormonales que se producen durante el embarazo, aunados en ocasiones al uso de esteroides para maduración fetal, son circunstancias que predisponen a NAC, la cual no es muy bien tolerada en este grupo de pacientes, acompañándose en ocasiones de complicaciones como empiema, neumotórax, fibrilación auricular y taponamiento pericárdico; hasta un 20 % puede requerir ventilación mecánica asistida. El aumento de parto prematuro, bajo peso al nacer y aumento en el número de tactos vaginales se han visto asociados con la NAC. Las medidas diagnósticas y el tratamiento de NAC en embarazadas deben apegarse a las guías actuales de tratamiento de la NAC en adultos. La radiografía con abdomen protegido siempre debe hacer parte del armamentario diagnóstico.



10. Evolución

a. Cuándo pasar antibiótico a vía oral

Tan pronto se logre la mejoría clínica dada por temperatura <37.8 , FC < 100 , FR < 24 , TA sistólica >90 mmHg por más de ocho horas sin vasopresores, enfermedades concomitantes estabilizadas, capacidad para la ingestión oral y ausencia de compromiso mental.

No es fácil determinar la probabilidad de respuesta inapropiada al tratamiento inicial, sin embargo, entre el 6 % y 15 % de los casos pueden presentar curso insidioso (21, 60, 69). La presencia de fiebre o las manifestaciones de deterioro después de 48 horas de tratamiento, deben conducir a la sospecha de empiema, resistencia a los antibióticos, neumonía por atípicos presencia de tuberculosis o micosis, o de otra enfermedad que no sea neumonía (Ca bronquioloalveolar, por ejemplo).

b. ¿Cuáles son los criterios que señalan alta probabilidad de requerir atención en UCI?



https://encrypted-tbn1.gstatic.com/images?q=tbn:ANd9Gc560Sgixr6y1G0uv7_hn5ADMkYh5Biyg_4KL8Jan4KI05JXR2

Si se presentan tres o más de los siguientes criterios se debe evaluar la necesidad de traslado a UCI (Nivel de evidencia II, grado de recomendación B) (37).

Alerta – Ingreso a Cuidados Intensivos:

- Hipotensión a pesar de la reanimación hidroelectrolítica apropiada.
- Hipotermia.
- Frecuencia respiratoria elevada (>30 respiraciones/min).
- Alteración de conciencia (confusión).
- Relación PaO₂/FiO₂ <250 .
- Leucopenia (<4000).
- Trombocitopenia ($<100 \times 10^9 / L$).
- Nitrógeno uréico en sangre ≥ 20 mmol/L).
- Consolidación multilobar.

c. ¿Cuáles son las condiciones necesarias para el egreso y cuáles las recomendaciones?

- Apropiaada tolerancia a vía oral durante las últimas 24 horas.
- Estado mental normal.



- Resolución de fiebre durante las últimas 24 horas, o no inferior a 37,8°C.
- Frecuencia cardiaca < 90 por minuto durante las últimas 24 horas.
- Resolución progresiva de signos de dificultad respiratoria durante las últimas 48 horas.
- No hipotensión durante las últimas 24 horas.
- Ausencia de hipoxia y apropiada saturación ($\geq 90\%$) verificable, al menos cada 8 horas, durante las últimas 24 horas. Ahora bien, tal como ha sido identificad por Majumdar (51) en su estudio prospectivo en 2923 pacientes con neumonía adquirida en la comunidad, dar de alta del servicio de urgencias a pacientes con una SaO₂ menor del 90 %, se asoció a tasas de mortalidad más altas (6 %) en comparación con la mortalidad en quienes tenían saturación mayor a 90%, cuya mortalidad fue de 1% ($p < 0.001$). Igual sucedió con el índice de readmisiones 18 % versus 7 % ($p < 0.001$). Esto constituye una probabilidad conjunta para desenlace adverso (odds ratio readmisión – muerte) de 1,7 IC del 95 % 1,1-2,8, $p = 0,032$). En aquellos pacientes con SaO₂ del 92 % o más, la asociación con eventos adversos (readmisión – muerte) no se presentó. Por lo tanto, es necesario realizar apropiadamente la oximetría de pulso y no subestimar saturaciones inferiores a 90 %, en ningún caso.
- Sin evidencia clínica de bacteriemia.
- Comorbilidad no descompensada.
- Apoyo familiar o red de apoyo en domicilio.

RECOMENDACIONES PARA EL EGRESO

- Consumir líquidos siempre que no haya razones para restringirlos.
- No fumar.
- Vacuna contra neumococo e influenza.
- Evitar cambios bruscos de temperatura y/o corrientes de aire.
- Continuar antibióticos según lo indicado en la prescripción de egreso.
- Consultar si reaparece fiebre o hay deterioro del estado general.
- Lavado de manos durante 20 segundos, después de ir al baño y antes de las comidas.

BIBLIOGRAFÍA

- (1) Bartlett JG, Dowell SF, Mandell LA, et al. Practice guidelines for the management of community-acquired pneumonia: Guidelines from the Infectious Disease Society of America. *Clin Infect Dis*. 2000; 31:347–382.
- (2) Niederman M S, Bass J B Jr, Campbell G D, Fein A M, Grossman R F, Mandell L A, et al. American Thoracic Society guidelines for the initial management of adults with communityacquired pneumonia: diagnosis, assessment of severity, and initial antimicrobial therapy. *American Thoracic Society. Medical Section of the American Lung Association. Am Rev Respir Dis* 1993; 148: 1418-26.
- (3) Woodhead M. Community-acquired Pneumonia Guidelines. An international comparison. A view from Europe. *Chest* 1998; 113: S183S-S187.
- (4) Calmaggi A, Clara L, González Arzac M, López Furst M J, Levy Hara G. Guías para el diagnóstico y tratamiento de la neumonía adquirida en la comunidad en adultos. *Infect Microbiol Clin* 2000
- (5) Bantar, C, Bavestrello, L, Curcio, D, Jasovich A, Absi R, Bagnulo H, et al. Acute community-acquired pneumonia in adults: guidelines for initial antimicrobial therapy based on local evidence from a South American Working Group (ConsenSur). *J Chemother* 2002; 14 (Suppl 4): 1-22.
- (6) Mandell L, Wunderink R, Anzueto A, Bartlett J G, Campbell G D, Dean N C, et al. Infectious Diseases Society of America/American Thoracic Society Consensus Guidelines on the Management of Community-Acquired Pneumonia in Adults. *Clin Infect Dis* 2007; 44: 27-72.
- (7) Diehr P, Wood RW, Bushyhead J, et al. Prediction of pneumonia in outpatients with acute cough—a statistical approach. *J Chronic Dis* 1984; 37:215–25.
- (8) Spiteri MA, Cook DG, Clarke SW. Reliability of eliciting physical signs in examination of the chest. *Lancet* 1988; 1:873–5.
- (9) Heckerling PS, Tape TG, Wigton RS, et al. Clinical prediction rule for pulmonary infiltrates. *Ann Intern Med*. 1990; 113:664-670.
- (10) Metlay JP, Schulz R, Li YH, et al. Influence of age on symptoms at presentation in patients with community-acquired pneumonia. *Arch Intern Med* 1997; 157:1453–9.
- (11) Metlay JP, Kapoor WN, Fine MJ. Does this patient have community-acquired pneumonia? Diagnosing pneumonia by history and physical examination. *JAMA* 1997; 278:1440–5.
- (12) Saldías F., Méndez J., Ramírez D, Díaz O. Valor predictivo de la historia clínica y el examen físico en el diagnóstico de la neumonía del



- adulto adquirida en la comunidad. Revisión de la literatura. *Rev Med Chile* 2007; 135: 517-528.
- (13) Levy M, Dromer F, Brion N, Leturdu F, Carbon C. Community-acquired pneumonia: importance of initial noninvasive bacteriologic and radiographic investigations. *Chest* 1988; 93: 43-8.
 - (14) Liapikou A, Ferrer M, Polverino E, Balasso V, Esperatti M, Piñer R, et al. Severe Community-acquired pneumonia: Validation of the Infectious Diseases Society of America/American Thoracic Society Guidelines to Predict an Intensive Care Unit Admission. *Clin Infect Dis* 2009; 48: 377-85.
 - (15) Valencia M, Badia J R, Cavalcanti M, Ferrer M, index class v patients with community-acquired pneumonia: characteristics, outcomes, and value of severity scores. *Chest* 2007; 132: 515-22.
 - (16) Renaud B, Coma E, Labarere J, Hayon J, Roy P M, Boureaux H, et al. Routine use of the Pneumonia Severity Index for guiding the site-of-treatment decision of patients with pneumonia in the emergency department: a multicenter, prospective, observational, controlled cohort study. *Clin Infect Dis* 2007; 44: 41-9.
 - (17) Barlow G, Nathwani D, Davey P. The CURB65 pneumonia severity score outperforms generic sepsis and early warning scores in predicting mortality in community-acquired pneumonia. *Thorax* 2007; 62:253-9.
 - (18) Myint PK, Kamath AV, Vowler SL, Maisey DN, Harrison BD. Severity assessment criteria recommended by the British Thoracic Society (BTS) for community-acquired pneumonia (CAP) and older patients. Should SOAR (systolic blood pressure, oxygenation, age and respiratory rate) criteria be used in older people? A compilation study of two prospective cohorts. *Age Ageing* 2006; 35: 286-91.
 - (19) Bantar C et al. Neumonía aguda adquirida en la comunidad en adultos: Actualización de los lineamientos para el tratamiento antimicrobiano inicial basado en la evidencia local del Grupo de Trabajo de Sudamérica (ConsenSur II) *Rev Chil Infect* 2010; 27 (Supl 1): 9-38.
 - (20) Van der Eerden MM, Vlaspolder F, de Graaff CS, et al. Comparison between pathogen directed antibiotic treatment and empirical broad spectrum antibiotic treatment in patients with community acquired pneumonia: a prospective randomised study. *Thorax* 2005; 60:672-8.
 - (21) Menendez R, Torres A, Zalacain R, et al. Risk factors of treatment failure in community acquired pneumonia: implications for disease outcome. *Thorax* 2004; 59:960-5.
 - (22) Mundy LM, Leet TL, Darst K, Schnitzler MA, Dunagan WC. Early mobilization of patients hospitalized with community-acquired pneumonia. *Chest*. 2003; 124 (3):883-889.
 - (23) Eliakim-Raz Noa, Robenshtok E, Shefet D, Gafter-Gvili A, Vidal L, Paul M, Leibovici L. Empiric antibiotic coverage of atypical pathogens for community-acquired pneumonia in hospitalized adults. *Cochrane Database Syst Rev*. 2012 Sep 12;9.
 - (24) Lim WS, Baudouin SV, George RC, et al. Pneumonia Guidelines Committee of the BTS Standards of Care Committee. BTS guidelines for the management of community acquired pneumonia in adults: update 2009. *Thorax* 2009; Vol. 64 (Suppl 3)
 - (25) Jasovich A, Soutric J, Morera G, Mastruzzo M, Vesco E, Izaguirre M, et al. Efficacy of amoxicillin-sulbactam, given twice-a-day, for the treatment of community-acquired pneumonia. A clinical trial based on a pharmacodynamic model. *J Chemother* 2002; 14: 591-6.
 - (26) Aubier M, Verster R, Regamey C, Geslin P, Vercken J B. Once-daily sparfl oxacin versus high-dosage amoxicillin in the treatment of community-acquired, suspected pneumococcal pneumonia in adults. *Clin Infect Dis* 1998; 26:1312-20.
 - (27) O'Doherty B, Dutchman D A, Pettit R, Maroli A. Randomized, double-blind, comparative study of grepafloxacin and amoxicillin in the treatment of patients with community-acquired pneumonia. *J Antimicrob Chemother* 1997; 40 (Suppl A): 73-81.
 - (28) Tremolieres F, de Kock F, Pluck N, Daniel R. Trovafl oxacin versus high-dose amoxicillin (1 g three times daily) in the treatment of community-acquired bacterial pneumonia. *Eur J Clin Microbiol Infect Dis* 1998; 17: 447-53.
 - (29) Gleason PP, Kapoor WN, Stone RA, et al. Medical outcomes and antimicrobial costs with the use of the American Thoracic Society guidelines for outpatients with community-acquired pneumonia. *JAMA* 1997; 278:32-9.
 - (30) Ailani RK, Agastya G, Mukunda BN, et al. Doxycycline is a cost-effective therapy for hospitalized patients with community-acquired pneumonia. *Arch Intern Med*.1999; 159:266-70.
 - (31) Teh B, Grayson ML, Johnson PD, Charles PG. Doxycycline vs. macrolides in combination therapy for treatment of community-acquired pneumonia. *Clin Microbiol Infect* 2012.
 - (32) Choudhury G, Mandal P, Singanayagam A, et al. Seven-day antibiotic courses have similar efficacy to prolonged courses in severe community-acquired pneumonia- a propensity-adjusted analysis. *Clin Microbiol Infect*. 2011; 17:1852-8.
 - (33) Avdic E, Cushinotto LA, Hughes AH, et al. Impact of an antimicrobial stewardship intervention on shortening the duration of therapy for community-acquired pneumonia. *Clin Infect Dis*. 2012; 54(11):1581-7.
 - (34) Aliberti S, Blasi F, Zanaboni AM, et al. Duration of antibiotic therapy in hospitalised patients with community-acquired pneumonia. *Eur Respir J*. 2010; 36:128-34.
 - (35) Halm EA, Fine MJ, Marrie TJ, et al. Time to clinical stability in patients hospitalized with community-acquired pneumonia: implications for practice guidelines. *JAMA*. 1998; 279:1452-7.
 - (36) Carratala J, Garcia-Vidal C, Ortega L, et al. Effect of a 3-step critical pathway to reduce duration of intravenous antibiotic therapy and length of stay in community-acquired pneumonia. *Arch Intern Med*. 2012; 172(12):922-8.
 - (37) Menendez T, Torres A, Rodríguez de Castro F, et al. Reaching stability in community- acquired pneumonia: the effects of the severity of disease, treatment, and the characteristics of patients. *Clin Infect Dis*. 2004; 39:1783-90.
 - (38) Dimopoulos G, Matthaiou DK, Karageorgopoulos DE, et al. Short versus long-course antibacterial therapy for community-acquired pneumonia: a meta-analysis. *Drugs*. 2008; 68(13):1841-54.
 - (39) Shefet D, Robenshtok E, Paul M, Leibovici L. Empirical atypical coverage for inpatients with community-acquired pneumonia: systematic review of randomized controlled trials. *Arch Intern Med* 2005; 165:1992-2000.
 - (40) Mills GD, Oehley MR, Arrol B. Effectiveness of b-lactam antibiotics compared with antibiotics active against atypical pathogens in nonsevere community acquired pneumonia: meta-analysis. *BMJ* 2005; 330:456-60.
 - (41) El Solh AA, Sikka P, Ramadan F, Davies J. Etiology of severe pneumonia in the very elderly. *Am J Respir. Crit. Care Med* 2001; 163: 645-51.
 - (42) Luna CM, Famiglietti A, Absi R, et al. Community-acquired pneumonia: etiology, epidemiology, and outcome at a teaching hospital in Argentina. *Chest* 2000; 118:1344-54.
 - (43) Leroy O, Santre C, Beuscart C, et al. A five-year study of severe community-acquired pneumonia with emphasis on prognosis in patients admitted to an intensive care unit. *Intensive Care Med* 1995; 21:24-31.
 - (44) Sapira JD. *The Art and Science of Bedside Diagnosis*. Baltimore, MD: Williams & Wilkins; 1990. 13. Forgacs P. Lung sounds. *Br J Dis*



Chest. 1969; 63(1):1-12.

- (45) Marrie T, Lau C, Wheeler S, Wong C J, Feagan B G. Predictors of symptom resolution in patients with community-acquired pneumonia. *Clin Infect Dis* 2000; 31: 1362-7.
- (46) Metlay J P, Atlas S J, Borowsky L H, Singer D E. Time course of symptom resolution in patients with community-acquired pneumonia. *Respir Med* 1998; 92: 1137-42.
- (47) Okimoto N, Yamato K, Kurihara T. Clinical predictors for the detection of community-acquired pneumonia in adults as a guide to ordering chest radiographs. *Respirology*.2006- 11, 322-324.
- (48) Mandell LA, Marrie TJ, Grossman RF, Chow AW, Hyland RH. Canadian guidelines for the initial management of community-acquired pneumonia: an evidence-based update by the Canadian Infectious Diseases Society and the Canadian Thoracic Society. The Canadian Community-Acquired Pneumonia Working Group. *Clinical Infectious Diseases* 2000; 31:383-421.
- (49) Levy ML, Le Jeune I, Woodhead MA, Macfarlaned JT, Lim WS; British Thoracic Society Community Acquired Pneumonia in Adults Guideline Group. *Thorax* October 2009. Vol 64 Supplement III.
- (50) Woodhead M, Blasi F, Ewig S, Huchon G,Ieven M, Ortqvist A, et al. Guidelines for the management of adult lower respiratory tract infections. *Eur Respir J* 2005; 26: 1138-80.
- (51) Majumdar SR, Eurich DT, Gamble JM, et al. Oxygen saturations less than 92 % are associated with major adverse events in outpatients with pneumonia: a population-based cohort study. *Clin Infect Dis* 2011; 52:325-31.
- (52) Liapikou A, Ferrer M, Polverino E, Balasso V, Esperatti M, Piñer R, et al. Severe Community-acquired pneumonia: Validation of the Infectious Diseases Society of America/American Thoracic Society Guidelines to Predict an Intensive Care Unit Admission. *Clin Infect Dis* 2009; 48: 377-85.
- (53) Neill A M, Martín J R, Weir R, Anderson R, Cherevshsky A, Epton M J, et al. Communityacquired pneumonia: aetiology and usefulness of severity criteria on admission. *Thorax* 1996; 51: 1010-6.
- (54) Fine M J, Auble T E, Yealy D M, Hanusa B H, Wiessfeld L A, Singer D E, et al. A prediction rule to identify low-risk patients with community-acquired pneumonia. *N Engl J Med* 1997; 336: 243-50.
- (55) Fine M J, Hough L J, Medsger A R, Li Y H, Ricci E M, Singer D E, et al. The hospital admission decision for patients with community-acquired pneumonia: results from the pneumonia Patient Outcomes Research Team cohort study. *Arch Intern Med* 1997; 157:36-44.
- (56) García E, Marcos MA, Mensa J, et al. Assessment of the usefulness of sputum culture for diagnosis of community-acquired pneumonia using the PORT predictive scoring system. *Arch Intern Med* 2004; 164:1807-11.
- (57) Campbell SG, Marrie TJ, Anstey R, Dickinson G, Ackroyd S. The contribution of blood cultures to the clinical management of adult patients admitted to the hospital with community-acquired pneumonia: a prospective observational study. *Chest* 2003; 123:1142.
- (58) Waterer GW, Wunderink RG. The influence of the severity of community- acquired pneumonia on the usefulness of blood cultures. *Respir Med* 2001; 95:78-82.
- (59) Low DE, Green K, et al. Predicting antimicrobial resistance in invasive pneumococcal infections. *Clin Infect Dis* 2005; 40:1288-97.
- (60) Arancibia F, Ewig S, Martinez JA, et al. Antimicrobial treatment failures in patients with community-acquired pneumonia. *Am J Respir Crit Care Med* 2000; 162:154-60.
- (61) Van der Eerden MM, Vlasplolder F, de Graaff CS, et al. Comparison between pathogen directed antibiotic treatment and empirical broadspectrum antibiotic treatment in patients with community acquired pneumonia: a prospective randomized study. *Thorax* 2005; 60:672-8.
- (62) British Thoracic Society. Guidelines for the management of community acquired pneumonia in adults. *Thorax* 2001; 56 (Suppl 4:IV):1-64.
- (63) Niederman MS, Mandell LA, Anzueto A, Bass JB, Broughton WA, Campbell GD. Guidelines for the management of adults with community-acquired pneumonia. Diagnosis, assessment of severity, antimicrobial therapy, and prevention. *American Journal of Respiratory and Critical Care Medicine* 2001; 163:1730-54.
- (64) Hedlund J, Stralin K, Ortqvist A, Holmberg H. Swedish guidelines for the management of community-acquired pneumonia in immunocompetent adults. *Scandinavian Journal of Infectious Diseases* 2005; 37:791-805.
- (65) Woodhead M, Blasi F, Ewig S, Huchon G, Ieven M, Ortqvist A, et al. Guidelines for the management of adult lower respiratory tract infections. *European Respiratory Journal* 2005; 26:1138-80.
- (66) Halm EA, Fine MJ, Marrie TJ, et al. Time to clinical stability in patients hospitalized with community-acquired pneumonia: implications for practice guidelines. *JAMA*. 1998; 279:1452-7.
- (67) Avdic E, Cushinotto LA, Hughes AH, et al. Impact of an antimicrobial stewardship intervention on shortening the duration of therapy for community-acquired pneumonia. *Clin Infect Dis*. 2012; 54(11):1581-7.
- (68) Ramirez JA. Worldwide perspective of the quality of care provided to hospitalized patients with community-acquired pneumonia: results from the CAPO international cohort study. *Semin Respir Crit Care Med*. 2005; 26(6):543-52.
- (69) Roson B, Carratala J, Fernandez N, Tubau F, Manresa F, Gudiol F. Causes and factors associated with early failure in hospitalized patients with community-acquired pneumonia. *Arch Intern Med* 2004; 164:502-8.
- (70) Tydeman DE. An investigation into the effectiveness of physiotherapy in the treatment of patients with community acquired pneumonia. *Physio Pract* 1989; 5:75-8.
- (71) Chalmers JD, Taylor JK, Mandal P, et al. Validation of the Infectious Disease Society of America/America Thoracic Society minor criteria for intensive care unit admission in community-acquired pneumonia patients without major criteria or contraindications to intensive care unit care. *Clin Infect Dis* 2011; 53:503-11.

